۱۳۷۸۹/۱۳۹۹/۲
۰۱/۰۹/۱۳۹۹

شرایط مناقصه عمومی

شهرداری منطقه دو درنظر دارد **پروژه اجرای نمای کرتین وال طبقه همکف ساختمان خانه تئاتر شهر قزوین** را از محل اعتبارات داخلی شهرداری قزوین به شماره ردیف۳۶۰۶۰۲۰۱۹ و بر مبنای آئین‌نامه معاملات شهرداری تهران با شرایط زیر واگذار نماید. شرکت کنندگان بایستی جهت شرکت در مناقصه موارد ذیل را دقیقاً مراعات نمایند:

۱–کارفرما: شهرداری منطقه دو

۲–دستگاه نظارت : معاونت عمرانی شهرداری منطقه دو

۳–دستگاه مناقصه گزار: شهرداری منطقه دو قزوین

۴–مدت اجرای کار: مدت اجرای کار از زمان ابلاغ صورتجلسه تحویل زمین به مدت به عدد۳ ماه (به حروف سه ماه) کامل شمسی‌باشد.

۵–موضوع مناقصه: پروژه **پروژه اجرای نمای کرتین وال طبقه همکف ساختمان خانه تئاتر شهر قزوین** مطابق با نقشه‌ها و مشخصات فنی خصوصی و عمومی و سایر مدارک و ملحقات پیوست

۶–محل اجرای کار: قزوین پارک ملت (ساختمان خانه تئاتر)

۷–مبلغ برآورد اولیه: به عدد۷/۱۰۰/۰۰۰/۰۰۰ ریال (به حروف هفت میلیارد و یکصد میلیون ریال)

۸–مبلغ تضمین شرکت در مناقصه:به میزان **۳۵۵/۰۰۰/۰۰۰ ریال (سیصد و پنجاه و پنج میلیون ریال)** است که باید به یکی از روشهای مشروحه زیر، در پاکت " **الف** " به دستگاه مناقصه گزار تسلیم شود.

الف– رسید بانکی واریز وجه مزبور به حساب شماره ۱۰/۳۳۶۵۶۰۶/۵ به نام شهرداری منطقه دو نزد بانک بانک رسالت

ب- ضمانت نامه بانکی بنفع کارفرما.

مدت اعتبار تضمین فوق باید حداقل سه ماه (۳ ماه)پس از تاریخ افتتاح پیشنهادها بوده و علاوه بر آن ضمانتنامه بانکی نیز بایستی طبق فرم‌های مورد قبول دستگاه مناقصه‌گزار و از بانک مورد تأیید کارفرما تهیه و تسلیم گردند.

۹–اسناد مناقصه تا پایان وقت اداری روز **سه شنبه مورخ ۱۳۹۹/۰۹/۱۱** به صورت غیرحضوری از طریق سایت شهرداری قزوین(**Qazvin.ir**) و یا از طریق مراجعه حضوری قابل دسترسی و برداشت می‌باشد.

۱۳۷۸۹/۱۳۹۹/۲
۰۱/۰۹/۱۳۹۹

۱۰– نشانی محل اخذ اسناد مناقصه: به صورت غیر حضوری از طریق سایت شهرداری قزوین (**Qazvin.ir**) یا به صورت حضوری به نشانی امور قرارداد های شهرداری منطقه دو است. هزینه دریافت حضوری اسناد مناقصه **۵۰۰/۰۰۰**ریال (پانصد هزار ریال)می‌باشد که با ارائه اصل رسید بانکی مبلغ واریزی مذکور به حساب شماره **۱۰۰۶۵۹۰۹۴۶** نزد بانک شهر صورت می‌پذیرد.

۱– به این مناقصه به هیچ عنوان تعدیل و مابه التفاوت قیمت مصالح تعلق نمی گیرد.

۲–پیشنهادات باید حداکثر تا **ساعت۱۳ روز چهارشنبه مورخ ۱۳۹۹/۰۹/۱۲** درسه پاکت جداگانه (الف و ب و ج) لاک و مهر شده در قبال اخذ رسید به دبیرخانه شهرداری مرکز قزوین تحویل شود.

پاکت الف: محتوی ضمانت نامه بانکی و یا رسید واریز نقدی به میزان مشخص در بند ۹ می‌باشد.

تبصره۱: کمیسیون به پیشنهادات فاقد سپرده معتبر و کمتر از میزان مندرج در بند ۹ ترتیب اثر نخواهد داد و پاکت "ج" آن‌ها باز گشایی نمی‌شود.

پاکت ب: محتوی کلیه اسناد مناقصه و مدارک ذیل که باید بصورت کامل مطالعه و به امضا و مهر پیشنهاد دهنده رسیده باشد (سایر اسناد درخواستی میبایست توسط پیشنهاد دهنده تهیه و ارائه گردد).

- کلیه اسناد مناقصه ، دستورالعمل و مشخصات کلی مناقصه ، اسناد و مدارک پیمان (دریافتی از کارفرما) و کلیه مکتوباتی که توسط مناقصه گزار برای شرکت کنندگان در مناقصه ارسال شده است و ..... که به مهر و امضای صاحبان امضای شرکت رسیده باشد بدون تغییر یا حذف و دخل و تصرف در اسناد فوق و در صورتیکه یک یا چند قسمت از اسناد مناقصه به مهر و امضاِ شرکت نرسیده باشد ، تسلیم پیشنهاد به منزله قبول تمامی شرایط اسناد مناقصه از طرف پیشنهاد دهنده خواهد بود و چنانچه اسناد ارائه شده فاقد مهر و امضای پیشنهاد دهنده باشد ، پیشنهاد ارائه شده مردود تلقی می گردد و پاکت پیشنهاد قیمت قابل بازگشایی نمی باشد
- تصویر تمام صفحات اساسنامه شرکت به همراه مهر و امضای شرکت.
- تصویر آگهی تاسیس شرکت در روزنامه رسمی به همراه مهر و امضای شرکت.
- تصویر آخرین آگهی تغییرات شرکت در روزنامه رسمی به همراه مهر و امضای شرکت.
- ارائه برگه مشخصات سهامداران که به مهر و امضاِ شرکت رسیده باشد.

۱۳۷۸۹/۱۳۹۹/۲
۰۱/۰۹/۱۳۹۹

- ارائه فرم خود اظهاری در خصوص پروژه های دردست اجرا که تحویل موقت نشده باشند به انضمام اعلان پیشرفت ریالی و فیزیکی آنها و در صورت وجود مستنداتی دال بر عدم رضایت مناقصه گزار از شرکت کننده در مناقصه در طی سنوات قبل ، مدارک دریافتی وی در کمیسیون مناقصه مفتوح نمی شود و شرکت کننده حق هیچگونه اعتراضی را نخواهد داشت.

- تصویر برابر اصل گواهی تطبیق امضاء دارندگان حق امضاء شرکت از دفاتر اسناد رسمی همراه با مهر برجسته.

- تصویر اصل شناسنامه و کارت ملی و .. مدیر عامل و دارندگان حق امضاء شرکت .

- ارائه فرم آدرس پستی قانونی شرکت بعلاوه خطوط تماس که به مهر و امضای شرکت رسیده باشد.

- ارائه برگ تعهدنامه پیشنهاد دهنده در مورد عدم شمول قانون منع مداخله کارمندان دولت در معاملات دولتی به همراه مهر و امضای شرکت.

- تصویر برابر اصل وکالت نامه (در صورت وجود) از دفاتر اسناد رسمی همراه با مهر برجسته

پاکت ج: محتوی پیشنهاد قیمت داوطلب انجام کار ، باید طبق نمونه دریافتی از شهرداری (فرم پیشنهاد قیمت ارائه شده در اسناد مناقصه) با عدد و حروف خوانا و بدون شرط ، لاک گرفتگی ، خدشه ، ابهام و به هر دو صورت عددی و حروفی قیمت گذاری شده و به امضاء و مهر پیشنهاد دهنده رسیده باشد و لاک و مهر شده تحویل دبیر خانه مرکزی شهرداری قزوین شود و صرفا در صورت تفاوت بین قیمت حروفی و عددی ، قیمت حروفی و در صورت تفاوت بین قیمت جزء و کل ، قیمت کل مورد قبول واقع می شود.

تبصره ۲: کمیسیون به پیشنهادات مبهم، مشروط، مخدوش، فاقد سپرده، رزومه مرتبط و مدارک مورد نیاز در اسناد مناقصه، همچنین فاقد فرم تکمیل شده جداول بخشنامه‌های ارائه پیشنهاد قیمت و یا آنهائی که بعد از وقت مقرر برسد ترتیب اثر نخواهد داد.

تبصره ۳: در روی پاکات فوق الذکر باید موضوع مناقصه، شماره و تاریخ اسناد مناقصه، نام و نشانی پیشنهاد دهنده و تاریخ تسلیم پیشنهاد نوشته شود و در مهلت مقرر (با اخذ رسید حاوی ساعت و تاریخ وصول)، به دستگاه مناقصه گزار تسلیم گردد. شرکت کننده در مناقصه پس از تسلیم پیشنهاد خود مجاز به تغییر و یا اصلاح آن نخواهد بود،

۱۳۷۸۹/۱۳۹۹/۲
۰۱/۰۹/۱۳۹۹

تبصره۴: پیشنهاد دهنده میبایست از محل احداث پروژه واقع در پارک ملت شهر قزوین (ساختمان خانه تئـاتر) بازدید بعمل آورده و سپس مبادرت به ارائه پیشنهاد قیمت نماید ، بدیهی است بعد از ارائه پیشـنهاد ، هیچگونـه ادعایی مبنی بر عدم اطلاع از شرایط پروژه قابل قبول نخواهد بود.

۳–مناقصه‌گزار حق تغییر، اصلاح و یا تجدید نظر در اسناد و مشخصات را قبل از انقضای مهلـت تسـلیم پیشـنهادها برای خود محفوظ می‌دارد و اگر چنین موردی پیش آید مراتب به دعوت شدگان ابـلاغ مـی‌شـود و درصـورتیکه پیشنهادی قبل از ابلاغ مراتب مزبور تسلیم شده باشد، پیشنهاد دهنده حق دارد تقاضای استرداد آن را بنماید.

۴–از آنجا که ممکن است تجدید نظر یا اصلاح در اسناد و مشخصات مستلزم تغییر مقادیر یا قیمت‌ها باشـد، در ایـن صورت دستگاه مناقصه‌گزار می‌تواند آخرین مهلت دریافت پیشنهادها را با اعلام کتبی به پیشنهاد دهنـدگان بـه تعویق اندازد به نحوی که آنان فرصت کافی برای اصلاح و تجدید نظر در پیشنهاد خود را داشته باشند.

۵–میزان تضمین انجام تعهدات برابر ۵ درصد مبلغ پیشنهادی می‌باشد که قبل از انعقاد قرارداد و به صورت ضـمانت-نامه بانکی از برنده مناقصه اخذ می‌گردد.

۶–از مبلغ هر پرداخت به پیمانکار معادل۱۰٪ به عنوان تضمین حسن انجام کار کسر و در حساب سپرده نزد کارفرما نگهداری می‌شود. نیمی از این مبلغ، پس از تصویب صورت‌وضعیت قطعی طبق ماده ۴۰ و نیمی دیگر پس از تحویل قطعی برمبنای دوره تضمین با رعایت ماده ۴۲ و ۵۲ شرایط عمومی پیمان مسترد می‌گردد.

۷–به پیشنهاداتی که بعد از موعد مقرر تسلیم می‌شوند ترتیب اثر داده نخواهد شد.

۸–پیشنهادهای واصله در **ساعت ۱۰ روز پنجشنبه مورخ۱۳۹۹/۰۹/۱۳** در کمیسیون عالی مناقصه واقع در دفتر مدیریت شهرداری منطقه دو باز و خوانده می‌شود، حضور یک نفر نماینده از طرف هر یک از پیشنهاددهندگان در صـورت ارائه معرفی نامه، در جلسه افتتاح پیشنهادها بلامانع است.

۹–برندگان اوّل و دوّم مناقصه بر مبنای قیمت کل پیشنهادی و با توجه به شرایط مندرج در اسناد مناقصه و بر اساس آئین‌نامه معاملات شهرداری تهران تعیین می‌شوند.

۱۰–شهرداری در رد یک یا تمام پیشنهادها مختار است. در این صورت سپرده‌ها مسترد خواهد شد.

۱۱–سپرده برنده اول و دوم تا انعقاد قرارداد با برنده اول مسترد نخواهد شد و چنانچه برنده اول از تاریخ ابلاغ حداکثر به مدت یک هفته از امضا قرارداد خودداری نماید سپرده او به نفع شهرداری ضبط خواهد شد و در صورت ابلاغ شهرداری چنانچه برنده دوم نیز حاضر به بستن قرارداد نشود سپرده او نیز به نفع شهرداری ضبط میگردد.

تبصره: رجوع به پیشنهاد دهنده که بهای پیشنهادی او در مرتبه دوم قرار دارد، به شرطی میسر است که تفاوت بهای پیشنهادی او با برنده مناقصه ازمبلغ سپرده بیشتر نباشد در غیر این صورت رجوع به او ممنوع است.

۱۲–شهرداری اختیار دارد مقدار عملیات اجرایی موضوع قرارداد را تا میزان ۲۵ درصد کل مورد معامله افزایش و یا کاهش دهد.

۱۳–هرگونه توضیح یا تجدید نظر یا حذف و اضافه نمودن اسناد و مدارک مناقصه و نحوه تغییر و تسلیم آن‌ها، کتباً از سوی دستگاه مناقصه گزار اعلام و جزو اسناد و مدارک پیمان منظور خواهد شد.

۱۴– کسور قانونی که قانوناً بابت معامله به طرف قرارداد تعلق می‌گیرد در موقع پرداخت مطالبات او کسر می‌گردد و به عهده پیمانکارمی‌باشد.

۱۵–شرکت در مناقصه و دادن پیشنهاد به منزله قبول شرایط و تکالیف شهرداری قزوین می‌باشد.

۱۶– شهرداری الزامی به پرداخت، پیش پرداخت ندارد و در صورت پرداخت (به میزان ۲۰ درصد)، روش پرداخت و نحوه واریز پیش پرداخت و دیگر ضوابط آن در این پیمان طبق مصوبه شماره ۱۲۳۴۰۲/ ت ۵۰۶۵۹ ه مورخ ۱۳۹۴/۰۹/۲۲ هیأت محترم وزیران می‌باشد

۱۷–آئین نامه معاملات شهرداری تهران و کلیه الحاقات و اصلاحات منصوب به آن و شرایط عمومی پیمان حاکم بر این مناقصه و قرارداد آتی آن می‌باشد.

۱۸–پرداخت هرگونه وجه به پیمانکار موکول به تائید صورت وضعیت کارکرد توسط دستگاه نظارت پس از کسر کسور قانونی انجام می گیرد.

۱۹–هرگاه در جریان مناقصه، اطلاع حاصل شود که پیشنهاد دهندگانی به زیان مناقصه‌گزار یا منافع جمهوری اسلامی ایران با هم تبانی و یا مصالحه کرده‌اند، مناقصه لغو خواهد شد و مناقصه‌گزار گزارش امر را با درج نام پیشنهاد دهندگانی که در این جریان شرکت داشته اند، برای اقدام قانونی، به مراجع ذیصلاح و معاونت برنامه ریزی و نظارت راهبردی ارسال خواهد کرد.

۲۰–شرکت کنندگان در مناقصه مجاز هستند سوالات وابهامات احتمالی خود در مورد اسناد مناقصه را صرفا تا حداکثر ۳ روز قبل از آخرین مهلت ارائه پیشنهاد قیمت با مراجعه حضوری به واحد فنی شهرداری قزوین و یا بصورت کتبی به این واحد ارسال نمایند و پاسخ استعلامت کتبی انجام شده طی نامه رسمی به آدرس شرکت کننده ارسال خواهد شد.

۱۳۷۸۹/۱۳۹۹/۲
۰۱/۰۹/۱۳۹۹

۲۱–پرداخت هزینه آگهی به عهده برنده مناقصه می‌باشد.

نام و نام خانوادگی و امضاء مجاز تعهدآور و مهر پیشنهاد دهنده:

کیومرث فدائی فر
مدیریت شهرداری منطقه دو قزوین

((قرارداد))

این قرارداد به استناد صورتجلسه کمیسیون معاملات عالی شهرداری منطقه دو قزوین به شماره.....مورخ ..... **فی مابین شهرداری قزوین** به نمایندگی آقای **سیاوش طاهر خانی** شهردار محترم قزوین که از این پس کارفرما نامیده می شود از یک طرف و **شرکت .....** به شماره ثبت.....که در اداره ثبت اسناد و املاک به ثبت رسیده است دارای کد اقتصادی..... به نمایندگی ..... به شماره ملی ..... بسمت ..... دارنده حق امضاء تعهد آور شرکت که در این قرارداد پیمانکار نامیده می شود از طرف دیگر طبق شرایط و مقرارتی که در اسناد و مدارک این قرارداد درج شده است منعقد می گردد.

ماده ۱ ــ موضوع قرارداد :

عبارت است از : **پروژه اجرای نمای کرتین وال طبقه همکف ساختمان خانه تئاتر شهر قزوین**

ماده ۲– اسناد ومدارک

اسناد ومدارک این پیمان عبارتند از:

۱: پیمان حاضر

۲:آئین نامه معاملات شهرداری تهران به همراه الحاقات و اصلاحات بعدی

۳: شرایط خصوصی

۴ : شرایط عمومی پیمان

۵: برنامه زمانی کلی و تفضیلی

۶: مشخصات فنی (مشخصات فنی خصوصی ،مشخصات فنی عمومی)دستورالعمل استانداردهای فنی

۷: نقشه ها

۸:پیشنهادقیمت به صورت مقطوع اعلام شده است.

کلیه نشـــریه های مرتبط معاونت برنامه ریزی و نظارت راهبردی رئیس جمهور (ازنوع گروه اول) و دســـتور العمل ارزیابی مقاومت و پذیرش بتن و همچنین مقررات ملی ســـاختمان لازم الاجرا می باشـــد اســـناد تکمیلی که حین اجرای کار و به منظور اجرای پیمان ، به پیمانکار ابلاغ می شود یا بین طرفین پیمان مبادله می گردد نیز جزء اسناد و مدارک پیمان به شمارمی آید.

این اســـناد باید در چارچوب اســـناد و مدارک پیمان تهیه شود. این اسناد ،ممکن است به صورت مشخصات فنی ، نقشـــه ، دســـتورکار و صـــورت مجلس باشد در صورت وجود دوگانگی چنانچه دو گانگی مربوط به مشخصات فنی باشد. اولویت به ترتیب بامشخصات فنی خصوصی ،نقشه های اجرایی و مشخصات فنی عمومی است .

ماده ۳ ــ مبلغ قرارداد :

مـــبـــلـــغ کـــل قـــرارداد بصـــــورت مـــقـــطـــوع بـــرابـــر ..... ریـــال (بـــه حـــروف : ..... ریال) از محل اعتبارات داخلی شـــهرداری سال ۹۹(ردیف۴۸-۳۶۰۴۹)تامین اعتبار گردیده است .

به شرح زیر قابل پرداخت می باشد:

- مطابق بند ۲ ماده ۱۰ آیین نامه معاملات شهرداری تهران ، کارفرما می تواند تا حداکثر ۲۵ درصد میزان پیمان از کار موضوع پیمان را کسر یا اضافه نماید.

ماده ۴ ــ نحوه پرداخت :

- کارفرما با رعایت شرایط ذیل نسبت به پرداخت اقدام خواهد نمود :

۱-۴- شــهرداری الزامی به پرداخت، پیش پرداخت ندارد و در صــورت پرداخت (به میزان ۲۰ درصد)، روش پرداخت و نحوه واریز پیش پرداخت و دیگر ضوابط آن در این پیمان طبق مصوبه شماره ۱۲۳۴۰۲/ ت ۵۰۶۵۹ ه مورخ ۱۳۹۴/۰۹/۲۲ هیأت محترم وزیران می‌باشد

۲-۴- بهای قرارداد طی صــورت وضــعیت های ارسالی توسط پیمانکار و پس از تائید توسط دستگاه نظارت و امور مالی شهرداری (مطابق مقررات) و پس از کسر کسورات قانونی قابل پرداخت خواهد بود .

۳-۴- کــلــیــه وجوه پرداختی بــه شــرکــت بــه شــمــاره حســـاب .....نزد بــانــک ..... شعبه.....بنام **شرکت .....** واریز می گردد.

۴-۴ - نحوه پرداخت اقلام بصورت مقطوع می باشد.

ماده ۵ ــ تاریخ تنفیذ ، مدت ، تاریخ شروع کار

مدت زمان اجرای عملیات موضــوع قرارداد به حروف **۳ ماه** به عدد **سه ماه** است .این مدت، تابع تغییرات موضوع ماده ۳۰ شرایط عمومی پیمان است .

تاریخ شــروع کار ، تاریخ نخســین صــورتمجلس تنظیم شــده تحویل کارگاه است که پس از انعقاد پیمان ، تنظیم می شود .پیمانکار متعهد است از تاریخ تعیین شده برای شروع کار ، در مدت ۱۰ روز نسبت به تجهیز کارگاه به منظور شروع عملیات موضوع پیمان ، اقدام نماید.

ماده ۶ ــ دستگاه نظارت :

نظارت بر اجرای تعهدات پیمانکار که در این قرارداد دســتگاه نظارت نامیده میشود , براساس پیمان و مدارک پیوست آن از طرف کارفرما برعهده حوزه **معاونت عمرانی شهرداری منطقه دو** واگذار گردیده است . پیمانکار موظف است کارها را مطابق با قرارداد ، شرایط خصوصی و دستورات دستگاه نظارت در حدود اسناد و مدارک قرارداد اجرا نماید .

کارفرما به عنوان ذیحساب نسبت به امضاء این قرارداد اقدام نموده و دستگاه نظارت مسئولیت رعایت اجرای کلیه بخشنامه ها مقررات و آئین نامه های مربوطه از جمله آئین نامه حفاظتی کارگاه های ســاختمانی و غیره و شرایط عمومی را عهده دار می باشد.

ماده ۷ ــ تضمین :

حســن انجام کار برای مدت **۲۴ ماه** شــمســی از طرف پیمانکار تضــمین میگردد و این مدت دوره تضمین نامیده میشود . در صورت بروز معایبی در دوره تضمین پیمانکار مکلف به رفع آن است و در صورت قصور , کارفرما راسا یا به هر ترتیب دیگر نســبت به رفع معایب اقدام و هزینه آن را به اضــافه **۱۵٪** از محل تضمین ، سپرده و یا سایر مطالبات پیمانکار برداشت خواهد نمود .

تبصــره ۱ : تضــمین حســن انجام تعهدات موضــوع قرارداد معادل **۵ درصــد** کل قرارداد مطابق باآیین نامه مالی شــهرداری تهران طی ضــمانتنامه بانکی، ..... شــعبه ..... به شماره ..... مورخ ..... بــه مبلغ ..... ریــال کا تا پایان وقت اداری ..... معتبر می باشد بنام شهرداری منطقه دو دراختیار کارفرما قرارگرفت که پس از تحویل موقت و موافقت کتبی دستگاه نظارت مسترد میگردد .

تبصره ۲ ـــ کسور وجه الضمان معادل **ده درصد** از صورت وضعیتهای پیمانکار کسر و نزد کارفرما باقی می ماند که ۵۰ درصد آن پس از تصویب صورت وضعیت قطعی طبق ماده ۴۰ و بقیه پس از تصویب صورت جلسه تحویل قطعی ، بارعایت مواد ۴۲ و ۵۲ شرایط عمومی پیمان از طرف کارفرما آزاد می شود.

ماده ۸– حل اختلاف

مطابق ماده ۳۸ آیین نامه معاملات شهرداری تهران و اصلاحیه آن اختلاف ناشی از معاملات موضوع این آیین نامه در هیات حل اختلافی با عضــویت یک نفر قاضی دادگستری با انتخاب رئیس دادگستری، یک نفر از اعضاء شورای اســلامی شهر با انتخاب شورای مربوطه ، نماینده شهرداری به انتخاب شهردار، نماینده بخشدار یا فرماندار حسب مورد و نماینده قانونی طرف قرارداد قابل رسیدگی و حکم صادره از طرف هیات حل اختلاف برای طرفین لازم اجرا است.

ماده ۹–نشانی

نشانی کارفرما : قزوین– شهرداری منطقه دو قزوین کد پستی ۳۴۱۳۹۴۳۷۶۵

نشانی پیمانکار : .....کد پستی.....تلفن .....

هرگاه یکی از طرفین قراراد نشــانی خود را تغییر دهد . باید ۱۵ روز قبل از تغییر , نشــانی جدید خود را به طرف دیگر اعلام کند تا وقتی که نشــانی جدید به طرف دیگر اعلام نشــده اســت , کلیه مکاتبات به نشانی قبلی ارسال میشود و دریافت شده تلقی میگردد .

این قرارداد در ۴ نســخه و ۹ماده تنظیم شــده و به امضــای دو طرف قرارداد رســیده اســت و یک نسخه از آن به پیمانکار ابلاغ شده و تمامی نسخ آن اعتبار یکسان دارند .

پیمانکار	مدیریت شهرداری منطقه دو	کارفرما
شرکت	کیومرث فدائی فر	سیاوش طاهر خانی
.....		شهردار قزوین

اعتبارات	مسئول امورقراردادها	سرپرست مالی	سرپرست عمرانی	مشاور حقوقی	سرپرست امور پیمان و رسیدگی	مدیر مالی	مشاور حقوقی	معاونت مالی و اقتصادی
محمد رستمی	زهرا کیانی	زینت دان اصفهانی	حمید رضا حیدری	محمد تقی کیائی	محسن محمود زاده انتظاری	سعید پیله چی ها	عباس فقیهی	سید تقی مجابی

قیمت پیشنهادی

به برگزارکننده مناقصه

اینجانب /اینجانبان ..... به سمت ..... به شماره ملی.....

از شـــرکت .....بشـــماره ثبت.....که در اداره ثبت اســـناد و املاک به ثبت رسیده است و کد اقتصادی .....دارنـــده حق امضـــاء اســـنـــادواوراق تعهـــدآورشـــرکـــت دارای رتبـــه ..... در رشـــتـــه ..... ازمعاونت راهبردی و برنامه ریزی ریاست جمهوری

به نشانی :.....

تلفن ثابت : .....تلفن همراه:.....

شماره حساب .....نزد بانک .....شعبه.....

احتراما این شرکت کلیه بررسیها , محاسبات و مطالعات دقیق فنی و بازرگانی و اجرایی لازم و همچنین پیش بینی شرایط بازار و عوامل موثر را بعمل آورده و توان مالی , فنی و امکاناتی لازم برای انجام شـــرایط و تعهدات این اســـتعلام و قرارداد آن را دارا میباشد و موضوع استعلام را بر اساس شرایط و مشخصات مندرج در اسناد و مدارک و قرارداد طبق شرح قیمتهای پیشنهادی ذیل به انجام خواهد رساند

کرتین وال طبقه همکف ساختمان خانه تئاتر شهر قزوین					
ردیف	شرح	مقدار	واحد	فی	مبلغ
۱	کرتین وال ترمال بریک دوجداره سری استیک فول فریم لس، مطابق نقشه های پیوست (طبقه همکف)	۱۸۲,۴۶	مترمربع		
۲	شیشه سکوریت لمینیت دودی ۶+۶ سکوریت فلوت ساده (یوچنل) با تزریق گاز آرگون (طبقه همکف)	۱۸۲,۴۶	مترمربع		
۳	بازشو اختصاصی کرتین وال (طبقه همکف)	۹	عدد		
۴	یراق بازشو frictional (طبقه همکف)	۹	عدد		
۵	ناودانی سایز۱۴ جهت پایین و بالای کرتین وال	۱۴۶	مترطول		
۶	تیرآهن سایز ۱۴ بطول ۵۰سانتیمتر	۴۰	عدد		
۷	زیر سازی کرتین وال (قوطی۳*۶۰*۴۰)	۱۴۶	مترطول		
جمع کل					

مهر و امضای پیمانکار

شرایط خصوصی پروژه اجرای نمای کرتین وال طبقه همکف ساختمان خانه تئاتر شهر قزوین

این شرایط خصوصی، در توضیح و تکمیل موادی از شرایط عمومی پیمان است که تعیین تکلیف برخی از موارد در آن ها، به شرایط خصوصی پیمان موکول شده است و هیچگاه نمی تواند شرایط عمومی پیمان را نقض کند. از این رو، هر گونه نتیجه گیری و تفسیر مواد مختلف این شرایط خصوصی، به تنهائی و بدون توجه به مفاد ماده مربوط به آن در شرایط عمومی پیمان، بی اعتبار است.

بجز پیوست های این شرایط خصوصی که جزء لاینفک قرار داد محسوب می شوند، شماره و حروف به کار رفته در مواد این شرایط خصوصی، همان شماره و حروف مربوط به آن در شرایط عمومی پیمان است.

توجه: آخرین نسخه شرایط عمومی پیمان، ابلاغ شده از سوی سازمان برنامه و بودجه به شماره ۵۴/۸۴۲- ۱۰۲/۱۰۸۸ مورخ ۱۳۷۸/۰۳/۰۳ بر این پیمان حاکم است.

ماده۱۷- الف) این پروژه نیاز به کارشناس خارجی ندارد.

ماده ۱۸-ه) گزارش پیشرفت باید شامل: مشخصات نیروی انسانی (نفر- روز) ، مصالح وارده به کارگاه، لیست بازدیدکنندگان از پروژه، شرایط جوی، ماشین آلات و تجهیزات و کارهای انجام شده، بطور کامل باشد.

پیمانکار مکلف است بر اساس برنامه زمان بندی مصوب، گزارش پیشرفت کار را با هماهنگی نظارت مقیم تنظیم و جمع بندی آنرا در پایان هفته پس از تایید دستگاه نظارت مقیم به دفتر مهندس مشاور یا کارفرما ارسال نماید.

گزارش های هفتگی که به این صورت تهیه می شوند باید در پایان هر ماه به همراه یک نسخه برنامه زمانبندی که عملیات انجام شده (با توجه به ماده ۱۸ – ه- شرایط عمومی پیمان) روی آن منعکس شده باشد، به مهندس مشاور یا کارفرما ارسال نماید. مهندس مشاور یا کارفرما پس از بررسی و اعلان نظر حداکثر تا هفتم ماه بعد، گزارش فوق را به دفتر مجری طرح یا کارفرما ارسال خواهد نمود. تاخیرات پیمانکار مطابق ماده ۳۰ شرایط عمومی پیمان در صورتی قابل رسیدگی خواهد بود که گزارشات مذکور مطابق این بند تهیه و ارسال شده باشد در غیر اینصورت کلیه تاخیرات پیمانکار غیر مجاز خواهد بود.

برای هر گزارش ماهیانه، حداقل سه قطعه عکس در اندازه کارت پستال ۲۰*۱۵ سانتیمتر، که از عملیات اجرایی و پیشرفت کلی کار گرفته شده، با شرح لازم در پشت آن تهیه و همراه با گزارش ماهیانه ارسال نماید.

ماده ۲۰-الف) کارفرما امکانات و تسهیلات تجهیز کارگاه، از قبیل ساختمان، راه، آب، برق، مخابرات و سوخت را که در زیر تعیین شده است، در اختیار پیمانکار قرار می دهد:

کارفرما صرفا محل احداث پروژه را در اختیار پیمانکار قرار خواهد داد و پیمانکار با توجه به فضای موجود و موقعیت و روش اجرا و چیدمان تایید شده توسط مهندس مشاور و کارفرما ، میبایستی ساختمان یا ساختمان های تجهیز کارگاه را اجرا نماید و در صورت نیاز به فضای مازاد با هزینه خود و پس از تایید مهندس مشاور و کارفرما نسبت به تجهیز آن اقدام نماید و هزینه اضافی از این بابت پرداخت نخواهد شد.در صورتی که کار در مسیری مانند اجرای پیاده رو سازی و مشابه انجام می شود و نیاز به تکرار تجهیز کارگاه باشد، بایستی تجهیز کارگاه متناسب با محل اجرا انجام شده و هزینه اضافی از این بابت پرداخت نخواهد شد.

پیمانکار موظف است با مسئولیت خود و قبل از ارائه پیشنهاد قیمت از محل اجرای پروژه بازدید و از شرایط انشعابات مورد نیاز اطلاع کافی بدست آورد.

هزینه تهیه و اجرای عملیات لوله کشی، کابل کشی،... و نیز هزینه وصل و مصرف آب و برق و گاز و مخابرات موقت به عهده پیمانکار می باشد.

کارفرما بنا به درخواست پیمانکار جهت صدور معرفی نامه های مربوطه و نیز مکاتبات با سازمان ها و ارگان های مربوطه اقدام خواهد نمود.

ماده ۲۰-ب و ۲۰-ز) کارفرما به شرح زیر مصالح، تجهیزات و ماشین آلات را تامین می کند:

********.**

ماده ۲۰-هـ) پیمانکار باید مشخصات تعیین شده در زیر را در تامین ماشین آلات رعایت نماید:

تمامی ماشین آلات متناسب با کارهای اجرایی و برنامه زمانی تفصیلی تایید شده و مورد نیاز پروژه در زمان مناسب در پروژه میباید آماده بکار بوده و در صورت لزوم، توسط مهندس مشاور و کارفرما اعلان خواهد گردید و پیمانکار ملزم به تهیه آن ها می باشد. لازم به ذکر است تامین ماشین آلات و ابزار بیشتر از حداقل آن ها جهت پیشرفت پروژه و یا در شرایط خاص جزء تعهدات پیمانکار خواهد بود و بابت این هزینه مازادی پرداخت نخواهد شد.

در زمانی که فضای کارگاه این اجازه را نمی دهد که پیمانکار ماشین آلات و ابزار اجرای کار را در محل کارگاه تأمین نماید مکلف است با توجه به موضوع عملیات اجرائی، ماشین آلات و ابزار مورد نیاز آن قسمت را تهیه و پس از اتمام کار آن قسمت، با تأئید دستگاه نظارت نسبت به خروج آن ها از کارگاه اقدام نماید.

ماده ۲۱-ج) قسمت هایی از موضوع پیمان که پیمانکار باید بیمه کند و همچنین موارد یا حوادثی که باید مشمول بیمه گردد به شرح زیر است:

پیمانکار موظف است که کل عملیات موضوع پیمان را بطور کامل در مقابل حوادث غیر مترقبه(سیل، آتش سوزی، زلزله و ...)- که نوع آن را کارفرما مشخص می نماید- نزد یکی از شرکت های معتبر و مورد تایید کارفرما به نفع کارفرما بیمه نماید.(پیش نویس آن به تایید کارفرما برسد).

این بیمه نامه باید از شروع کار تا تحویل موقت و زمان رفع نواقص اعتبار داشته باشد.هزینه بیمه مذکور بر اساس قرارداد و ارائه فاکتور معتبر جهت مدت مجاز قانونی به عهده کارفرما خواهد بود و در زمان بروز هر گونه تاخیر غیر مجاز در مدت فوق به عهده پیمانکار و به حساب بدهی پیمانکار منظور خواهد شد.

بیمه پرسنل کارگاهی، دستگاه نظارت و افراد بازدیدکننده و اشخاص ثالث که به هر دلیل در محوطه کارگاه و یا اطراف آن تردد مینمایند در مقابل حوادث ناشی از اجرای کار به عهده پیمانکار میباشد.

ماده ۲۱-و) هزینه اجرای مسیر انحرافی در صورتی به حساب بستانکاری پیمانکار لحاظ خواهد شد که در برآورد منضم به پیمان آورده شده باشد.

(چنانچه در حین انجام عملیات نیاز به احداث راه انحرافی باشد طبق دستور دستگاه نظارت و تصویب کارفرما هزینه های مربوطه را بر اساس نرخ پیمان محاسبه و پرداخت خواهد شد بدیهی است جهت احداث و نگهداری راه های دسترسی هیچگونه پرداختی صورت نخواهد گرفت).

ماده ۲۸-الف) پیمانکار زمین مورد نیاز برای تجهیز کارگاه را به شرح زیر تأمین می کند:
صرفاً محل پروژه تحویل پیمانکار شده و زمین جداگانه ای جهت تجهیز کارگاه اختصاص نمی یابد و کارفرما هیچگونه تعهدی از این بابت ندارد.
ماده ۲۹-ه) به این پیمان تعدیل تعلق نمی‌گیرد.
ماده ۳۲-ج) نوع و تعداد آزمایشات مربوطه، برای آزمایش مصالح و کارهای انجام شده پیمانکار، مطابق دستورالعمل ها و مقررات فنی و استانداردها و مطابق قرارداد کارفرما با آزمایشگاه مربوطه خواهد بود، مگر اینکه به تشخیص کارفرما، موارد دیگری ابلاغ شود، لذا هزینه این آزمایش ها به قرار زیر می باشد:
در این پیمان موضوعیت ندارد.
ماده ۳۵) دریافت وجوه سپرده تضمین حسن انجام کار این پیمان طبق بند ۵ از ماده ۱۱ آیین نامه معاملات شهرداری تهران می باشد.
ماده۳۶)شهرداری الزامی به پرداخت، پیش پرداخت ندارد و درصورت پرداخت (به میزان ۲۰ درصد) روش پرداخت و نحوه واریز پیش پرداخت و دیگر ضوابط آن در این پیمان طبق مصوبه شماره ۱۲۳۰۲/ت ۵۰۶۵۹ ه مورخ ۱۳۹۴/۰۹/۲۲ هیأت محترم وزیران می¬باشد.
ماده ۳۹-ب) پیمانکار موظف است، که بیش از تکمیل کل کار، قسمت های زیر را در زمان هایی که برای هر یک از آن ها به شرح زیر تعیین شده است تکمیل کند و به کارفرما تحویل دهد.
در صورت ضرورت بهره برداری بخشی از عملیات موضوع پیمان، طبق برنامه تفصیلی و یا ابلاغیه های بعدی عمل خواهد شد.
ماده۴۷-د) ماشین آلات اختصاصی این پیمان که در صورت فسخ پیمان باید برای اتمام کار به صورت اجاره در اختیار کارفرما قرار گیرد، به شرح زیر است:
در صورت فسخ پیمان کارفرما با توجه به کارهای باقیمانده لیست ماشین آلات مورد نیاز را مشخص کرده و پیمانکار موظف است ماشین آلات مورد نیاز را به صورت اجاره و بر اساس اعلان نظر کارشناس رسمی دادگستری در مورد نرخ آن ها در اختیار کارفرما قرار دهد.
ماده ۴۹-ب) هزینه بالا سری پیمانکار در دوره تعلیق به میزان و ترتیب تعیین شده در زیر پرداخت می شود:
کارفرما ماهانه مبلغ ۵ درصد متوسط کارکرد فرضی ماهانه را به پیمانکار می پردازد و در صورتی که پیش از آغاز عملیات موضوع پیمان، تعلیق از سوی کارفرما ابلاغ گردد، ۸۰ درصد هزینه تعلیق محاسبه شده طبق این بند به پیمانکار پرداخت می گردد.
ماده ۵۰-الف) در صورت اتمام پروژه پیش از موعد، کارفرما هزینه تسریع کار را به نحو تعیین شده در زیر به پیمانکار پرداخت می کند.
به این پیمان هزینه تسریع پرداخت نمی گردد.
ماده ۵۰-ب-۶) خسارت تأخیر غیر مجاز پیمان (ناشی از کار پیمانکار) به میزان و ترتیب زیر از پیمانکار وصول می شود:
طبق ماده ۵۰ – ب شرایط عمومی پیمان محاسبه خواهد شد.

شرایط فنی نمای کرتین وال

کرتین وال طبقه همکف ساختمان خانه تئاتر شهر قزوین			
ردیف	شرح	مقدار	واحد
۱	کرتین وال ترمال بریک دوجداره سری استیک فول فریم لس، مطابق نقشه های پیوست (طبقه همکف)	۱۸۲,۴۶	مترمربع
۲	شیشه سکوریت لمینیت دودی ۶+۶ سکوریت فلوت ساده (یوچنل) با تزریق گاز آرگون (طبقه همکف)	۱۸۲,۴۶	مترمربع
۳	بازشو اختصاصی کرتین وال (طبقه همکف)	۹	عدد
۴	یراق بازشو frictional (طبقه همکف)	۹	عدد
۵	ناودانی سایز۱۴ جهت پایین و بالای کرتین وال	۱۴۶	متر طول
۶	تیرآهن سایز ۱۴ بطول ۵۰سانتیمتر	۴۰	عدد
۷	زیر سازی کرتین وال (قوطی۳*۶۰*۴۰)	۱۴۶	مترطول

مشخصات فنی و اجرایی با توجه به طرح معماری و تقسیمات آن به صورت زیر میباشد:

-سیستم نمای کرتین وال استیک فول فریم لس

-شیشه ی دو جداره سکوریت لمینیت ۴ و ۴ دودی + ۶ میل سکوریت فلوت کلییر (ایرانی)

-سیستم نما باید فاقد هرگونه امکان پوسیدگی و یا آسیب دیدگی شیمیایی باشد.

-شیشه های این سیستم باید غیرقابل جدا شدن و ریزش باشند.

-شیشه های کرتین وال دو جداره فول فریم لس از نوع ایمنی با تزریق گاز آرگون و ضخامت کلی ۳۰ میلی متر در نظر گرفته شود.

- پیمانکار می بایست هماهنگی لازم را با دستگاه نظارت و پیمانکار مادر، برای نصب داشته باشد و مجوزهای لازم را اخذ نماید.

- مدت زمان اجرای کرتین وال از زمان تحویل زمین به مدت ۳ ماه شمسی می باشد و این مدت تابعی از شرایط کارگاه است.

- مدت زمان نصب زیرسازی کرتین وال، پس از اجازه دستگاه نظارت برای اجرا، حداکثر یک ماه می باشد.

- هزینه حمل مصالح، پرت مصالح و نگهداری از مصالح و شیشه ها، تا پایان تحویل قطعی کار، بر عهده برنده مناقصه می باشد.

- متراژ دقیق اقلام باید توسط شرکت کنندگان در استعلام، بر مبنای وضع موجود پروژه، برداشت و تدقیق شود. بازدید از محل پروژه و برداشت ابعاد برای کلیه ی شرکت کنندگان در استعلام، ضروری میباشد.

بنام خدا

چک لیست اسناد مناقصه (عمرانی)

به منظور کنترل اسناد مناقصه ، چک لیست زیر تهیه شده است تا از نواقص احتمالی در تکمیل و ارائه اسناد مناقصه پیشنهاد دهندگان جلوگیری گردد و پیشنهاد دهندگان مکلف می باشند این فرم را بر اساس اسناد و مدارکی که ارائه می دهند ، تکمیل☑ارائه اسناد درخواستی را با زدن علامت تیک در محل مربوطه تایید و در ذیل برگه ها نیز مهر و امضا نمایند.

توضیح :منظور از مهر و امضای شرکت ، امضای دارندگان حق امضاء شرکت به همراه مهر شرکت میباشد.

۱- پاکت الف شامل:

۱-۱- سپرده شرکت در مناقصه به یکی از صورت های زیر مطابق با شرایط مندرج در اسناد مناقصه :

۱-۱-۱- بصورت ضمانت نامه معتبر بانکی ☐

۱-۱-۲- بصورت واریز نقدی با ارائه فیش واریز ☐

۱-۱-۳- بصورت سایر موارد مورد قبول و مندرج در اسناد مناقصه ☐

۲- پاکت ب شامل :

۲-۱- چک لیست اسناد مناقصه که تماما کنترل و تایید و به مهر و امضای شرکت رسیده باشد ☐

۲-۲-کلیه اسناد مناقصه و دستورالعمل و مشخصات کلی مناقصه ، اسناد و مدارک پیمان (دریافتی از کارفرما) و کلیه مکتوباتی که توسط مناقصه گزار برای شرکت کنندگان در مناقصه ارسال شده است و ..... که به مهر و امضای صاحبان امضای شرکت و بدون تغییر یا حذف و دخل و تصرف در اسناد فوق رسیده باشد و همچنین در صورتیکه یک یا چند قسمت از اسناد مناقصه به مهر و امضاِ شرکت نرسیده باشد ، تسلیم پیشنهاد به منزله قبول تمامی شرایط اسناد مناقصه از طرف پیشنهاد دهنده خواهد بود و چنانچه اسناد ارائه شده فاقد مهر و امضای پیشنهاد دهنده باشد ، پیشنهاد ارائه شده مردود تلقی می گردد و پاکت پیشنهاد قیمت قابل بازگشایی نمی باشد❑

۲-۳- تکمیل و ارائه فرم خود اظهاری اعلان کارهای در دست اجرا و ظرفیت آماده بکار با مهر و امضای شرکت❑

۲-۴- تصویر تمام صفحات اساسنامه شرکت همراه با مهر و امضای شرکت ❑

۲-۵- تصویر آگهی تاسیس شرکت در روزنامه رسمی همراه با مهر و امضای شرکت❑

۲-۶-تصویر آخرین آگهی تغییرات شرکت در روزنامه رسمی همراه با مهر و امضای شرکت❑

۲-۷- ارائه برگه مشخصات سهامداران که به مهر و امضاِی شرکت رسیده باشد❑

۲-۸- تصویر برابر اصل گواهی تطبیق امضاء دارندگان حق امضاء شرکت از دفاتر اسناد رسمی همراه با مهر برجسته❑

۲-۹- تصویر اصل شناسنامه و کارت ملی و .. مدیر عامل و دارندگان حق امضاء شرکت ❑

۲-۱۰- ارائه فرم نشانی قانونی شرکت بعلاوه خطوط تماس که به مهر و امضای شرکت رسیده باشد❑

۲-۱۱- ارائه برگ تعهدنامه پیشنهاد دهنده در مورد عدم شمول قانون منع مداخله کارمندان دولت در معاملات دولتی همراه با مهر و امضای شرکت ❑

۲-۱۲- تصویر برابر اصل وکالت نامه (در صورت وجود) از دفاتر اسناد رسمی همراه با مهر برجسته ❑

۳- پاکت ج شامل:

۳-۱- فرم پیشنهاد قیمت مطابق با فرم ارائه شده در اسناد مناقصه که بدون شرط ، لاک گرفتگی ، خدشه ، ابهام و به هر دو صورت عددی و حروفی قیمت گذاری شده باشد و صرفا در صورت تفاوت بین قیمت حروفی و عددی ، قیمت حروفی و در صورت تفاوت بین قیمت جزء و کل ، قیمت کل مورد قبول واقع می شود ❑

کلیه موارد فوق تایید می گردد　　مهر و امضاء شرکت کننده در مناقصه

تعهد نامه پیشنهاد دهنده در مورد شمول قانون منع مداخله کارمندان
در معاملات دولتی مورخ ۱۳۳۷/۱۰/۲۲

موضوع مناقصه : پروژه اجرای نمای کرتین وال طبقه همکف ساختمان خانه تئاتر شهر قزوین

پیشنهاد دهنده با امضاء ذیل این ورقه ، بدینوسیله تائید می نماید که مشمول ممنوعیت مذکور در قانون منع مداخله کارمندان دولت درمعاملات دولتی، مصوب دیماه ۱۳۳۷ نمی‌باشد و چنانچه خلاف این موضوع به اثبات برسد، مناقصه‌گزار حق دارد که پیشنهاد ارائه شده برای مناقصه فوق را مردود وتضمین شرکت در مناقصه را ضبط نماید.

همچنین قبول و تأئید می‌گردد؛ که هر گاه این پیشنهاد دهنده برنده مناقصه فوق تشخیص داده شود و بعنوان فروشنده انتخاب گردد و خلاف اظهارات فوق تا تحویل موضوع مناقصه و تسویه حساب نهایی به اثبات برسد، یا چنانچه افرادی را که مشمول ممنوعیت مذکور در قانون فوق هستند در این معامله سهیم و ذینفع نماید و یا قسمتی از کار را به آن‌ها محول کند، شهرداری حق خواهد داشت، که از تحویل موضوع مناقصه خودداری و هر نوع سپرده و یا مطالبات فروشنده را ضبط و خسارا ت وارده در اثر فسخ معامله و تأخیر در اجرای کار را از اموال او اخذ نماید، تعیین میزان خسارات وارده با تشخیص دستگاه مناقصه‌گزار می باشد.

پیشنهاد دهنده متعهد می‌شود چنانچه در حین معامله به دلیل تغییرات و یا انتصابات در دستگاه دولت مشمول قانون مزبور گردد مراتب را بلافاصله به اطلاع خریدار برساند تا طبق مقررات به معامله خاتمه داده شود، بدیهی است چنانچه پیشنهاد دهنده مراتب فوق را بلافاصله به اطلاع نرساند، نه تنها شهرداری حق دارد معامله را فسخ نموده و سپرده‌های مربوطه را ضبط نماید، بلکه خسارات ناشی از فسخ پیمان و یا تأخیر در اجرای کار را نیز بنا به تشخیص خود از اموال این پیشنهاد دهنده وصول خواهد نمود.

مضافاً این پیشنهاد دهنده اعلام می‌دارد که از مجازاتهای مترتب بر متخلفین از قانون فوق آگاهی کامل دارد و در صورت تخلف مستحق مجازاتهای مربوطه می‌باشد.

تاریخ :

نام و نام خانوادگی و امضاء مجاز تعهد آور و مهر پیشنهاد دهنده:

پیوست شماره -فرم خود اظهاری اعلام کارهای در دست اجرا و ظرفیت آماده بکار

مطابق ماده ۱۸ آیین نامه ارجاع کاردر جهت رعایت ظرفیتهای اجرایی ، امضا کننده زیر متعهد می گردد در تاریخ برای مشارکت در مناقصه پروژه

کارهای در دست اجرا و یا کارهایی که اخیرا برنده شده است به شرح زیر می باشد و با آگاهی از ظرفیتهای اجرایی پایه و رشته مربوط از نظرمبلغ و تعداد کار مجاز در دست اجرا ، ظرفیت آماده به کار لازم برای شرکت در مناقصه و عقد قرارداد پروژه مذکور را با مبلغ تعیین شده دارا می باشم.

مبالغ به میلیون ریال

ردیف	نام پروژه	رشته کار	نام دستگاه اجرایی طرف قرارداد	مبلغ قرارداد	مبلغ کارکرد قرارداد	ظرفیت پایه در رشته	مانده ظرفیت

چنانچه سازمان مدیریت و برنامه ریزی ظرفیت آماده بکار مذکور را تایید ننماید ، مسئولیت تاخیر در اجرای پروژه بعهده پیمانکار بوده است و مطابق با دستور العمل رسیدگی به تخلفات ناشی از عدم رعایت ضوابط ارجاع کار با این شرکت رفتار می گردد.

تاریخ امضا مجاز و تعهد آور

این برگ جزء لاینفک اسناد مناقصه بوده و باید ضیمه برگ پیشنهاد قیمت ، به پیمانکار تحویل گردد و پس از تکمیل شدن آن توسط پیمانکار پیشنهاد دهنده ، در پاکت الف قبل از افتتاح پیشنهاد مورد بررسی قرار گرفته و بهمراه اسناد و مدارک مورد نیاز به سازمان مدیریت و برنامه ریزی ارسال گردد.

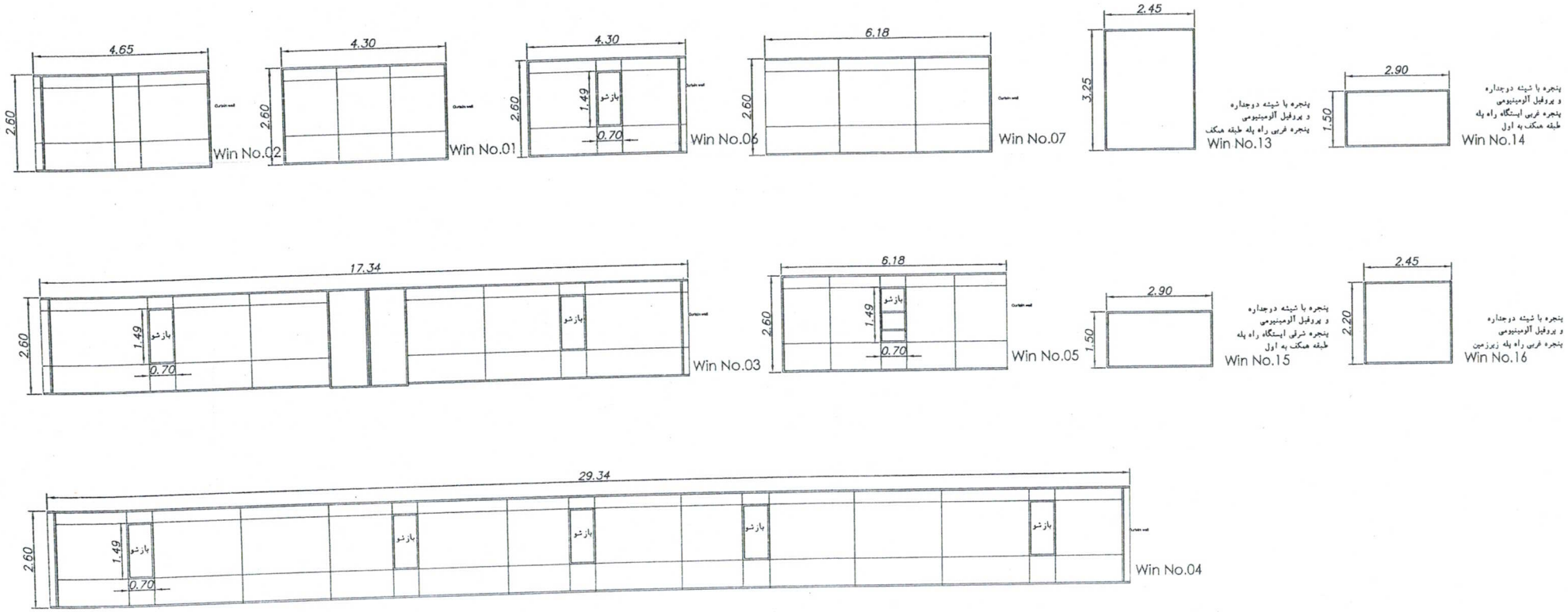

تیپ بندی کرتین وال طبقه همکف

Ground Floor

Scale 1:100

توجه - اندازه های ذکر شده در نقشه باید توسط پیمانکار بر اساس وضعیت اجرا شده در محل پروژه تدقیق شوند.
درهای سنسوری ورودی ساختمان و ورودی کافه شامل این استعلام نمی باشد.

NORTH	مهدی کریمی - سمیرا فداکاری			تیپ بندی کرتین وال طبقه همکف	طراحی تئاتر شهر در ضلع شمالی پارک ملت	سازمان خدمات طراحی شهرداری قزوین
آبان ۱۳۹۹	فرزانه حسینی - مریم رحمتی			مدارک استعلام نمای شیشه ای		مهندسین مشاور انگاره مستطیل طلایی
DWG.NO. Arc 002	SCALE As noted	مهدی کریمی - سمیرا فداکاری				شهرداری قزوین تاسیس ۱۳۸۶ سازمان خدمات طراحی

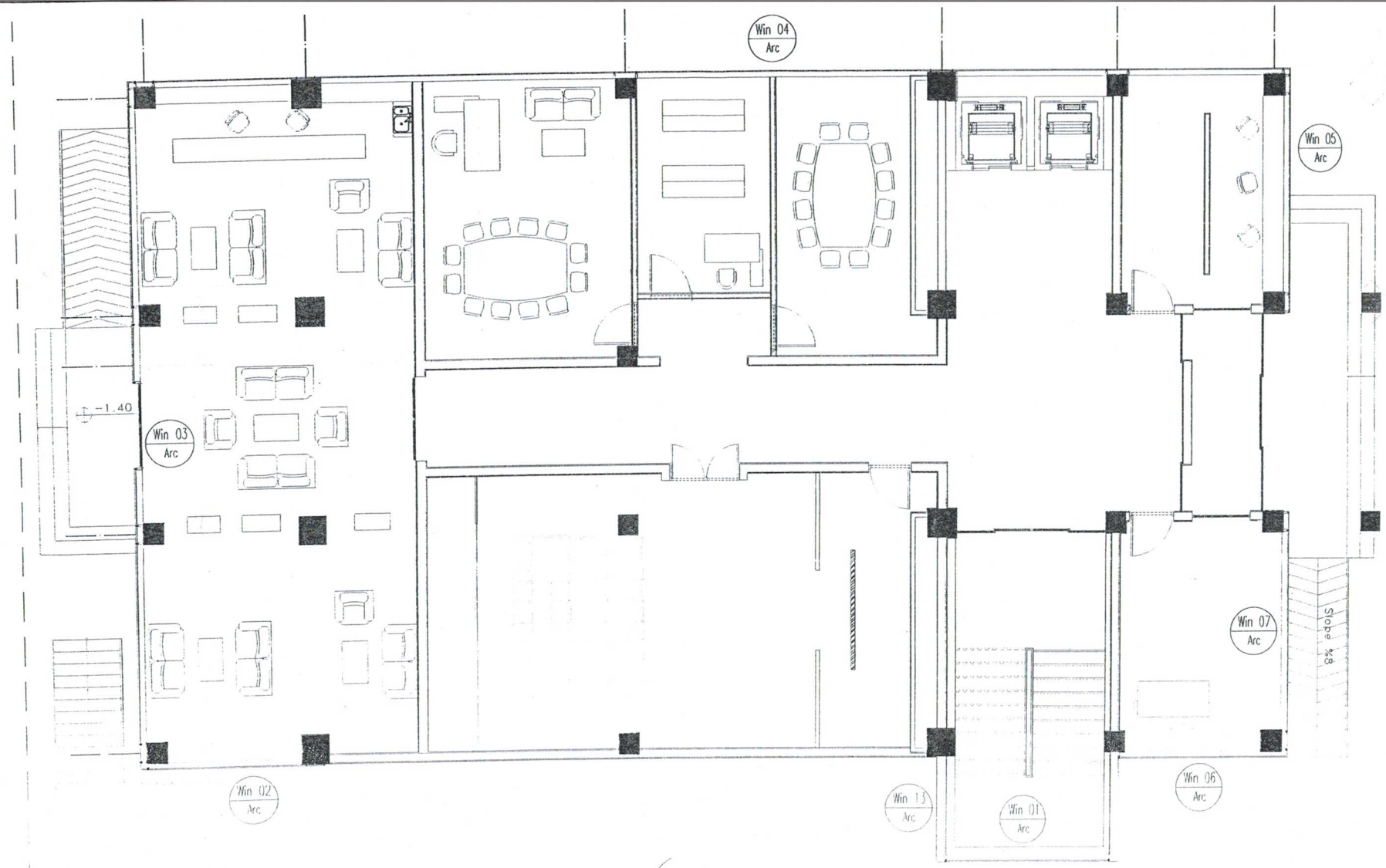

پلان طبقه همکف

Ground Floor Plan

Scale 1:100

	معماری		نگاره مستطیل طلایی		پارک ملت	سازمان خدمات طراحی	شهرداری قزوین
	مهدی کریمی - سمیرا فداکاری						
آبان ۱۳۹۹	فرزانه حسینی - مریم رحمتی			مدارک استعلام نمای شیشه ای		مهندسین مشاور	سازمان خدمات طراحی
شماره نقشه	مهدی کریمی - سمیرا فداکاری					نگاره مستطیل طلایی	
DWG.NO. Arc 001	SCALE As noted						